= MATÉRIA PARA A ORDEM DO DIA =

SESSÃO :- **43ª SESSÃO ORDINÁRIA - 19ª LEGISLATURA.**

DATA :- **02 DE MARÇO DE 2026.**

HORÁRIO:- **19h.**

O PRESIDENTE DA CÂMARA MUNICIPAL DE SANTA BRANCA, em conformidade com os artigos 18, inciso II, alínea "j" e 112, todos do Regimento Interno desta Casa, comunica aos demais Vereadores, que a Ordem do Dia da sessão acima citada é a seguinte:-

1. **Requerimento nº 43/2026**, de autoria dos Vereadores Wellington Cândido da Silva Leme e Josué Nogueira Marques, buscando informações junto ao Sr. Prefeito, considerando denúncia recebida, no sentido de que estariam sendo transportadas em veiculo oficial do Município, crianças com idades entre 1(um) e 3(três) anos da creche municipal.

2. **Requerimento nº 44/2026**, de autoria dos Vereadores Josué Nogueira Marques e Wellington Cândido da Silva Leme, buscando informações, junto ao Sr. Prefeito, a respeito da destinação de emenda parlamentar no valor de R$100.000,00 (cem mil reais), indicada pelo Tenente Coimbra.

3. **Requerimento nº 45/2026**, de autoria dos Vereadores Josué Nogueira Marques e Wellington Cândido da Silva Leme, buscando informações ao Sr. Prefeito, acerca da concessão de cestas básicas no âmbito do Município.

4. **Requerimento nº 46/2026**, de autoria do Vereador Francisco de Assis Nunes da Silva, buscando informações, junto ao Sr. Prefeito, acerca da infestação de caramujos que vem sendo verificada no Município.

5. **Requerimento nº47/2026**, de autoria do Vereador Edson Luiz de Sousa Lemes, buscando informações, junto ao Sr. Prefeito, acerca dos controladores de oxigênio portáteis indicados por meio de emenda impositiva para execução no exercício de 2024.

6. **Requerimento nº48/2026**, de autoria do Vereador Iago Ribeiro Moreira Barbosa, buscando informações, junto ao Sr. Prefeito, acerca da situação da estrada municipal no sentido Vargem Grande, na altura da Fazenda Gomeatinga.

7. Requerimento nº 49/2026, de autoria dos Vereadores Francisco de Assis Nunes da Silva, João Batista de Almeida Junior e Ronilhon Richard dos Santos, requererem, junto ao Sr. Prefeito, cópias das atas e lista de presenças das audiências públicas realizadas nos dias 23 e 25 de fevereiro do corrente ano.

Santa Branca 27 de fevereiro de 2026.

JOÃO BATISTA DE ALMEIDA JUNIOR
PRESIDENTE DA CÂMARA

Ata nº 45. Ata da quadragésima segunda sessão ordinária da Câmara Municipal de Santa Branca, referente à Décima Nona Legislatura. *Aos vinte e três dias do mês de fevereiro do ano dois mil e vinte e seis, na Câmara Municipal de Santa Branca, Edifício "Ajudante Braga", no Salão Nobre "Presidente Tancredo Neves", com endereço na Praça Ajudante Braga, nº 108, nesta cidade, às dezenove horas e quatro minutos, sob a presidência do Sr. João Batista de Almeida Junior, presentes os Vereadores: Edson Luiz de Sousa Lemes, Iago Ribeiro Moreira Barbosa, Josué Nogueira Marques, Juan Jimenez Jurado Junior, Kalisa do Jota, Ronilhon Richard dos Santos, Wellington Candido da Silva Leme e Francisco de Assis Nunes da Silva, Primeiro Secretário, comigo, Paulo Sérgio de Oliveira, Diretor Geral, auxiliado pelos servidores Hélcia Cristina Rodrigues Ferreira, Técnica Legislativa e Antonio Carlos de Oliveira, Auxiliar Legislativo, realizou-se a quadragésima segunda sessão ordinária desta Legislatura. Havendo número legal, o Sr. Presidente deu por aberta a sessão cumprimentando a todos, inclusive o público presente e os internautas, que acompanhavam os trabalhos on line, através do site da Câmara Municipal, plataforma Youtube e Redes Sociais. A ata da sessão anterior, realizada em 09 de fevereiro último, foi colocada em votação e aprovada por unanimidade. A sessão foi suspensa para a entrega de uma Moção de Pesar, anteriormente aprovada. Os trabalhos foram reiniciados com a* ***Fase do Expediente****, que constou do seguinte:* ***1. Projeto de Lei Complementar*** *(processo nº 191/2026), encaminhado pelo Sr. Prefeito através da Mensagem GP-03/2026, que dispõe sobre a alteração de metas e valores, diretrizes ao PPA 2026/2029, LDO para o exercício de 2026, abertura de crédito adicional especial de R$689.813,57 ao orçamento de 2026 com recursos do Fundeb de 2025 e dá outras providências. Despacho: "À Procuradora Jurídica Legislativa para emitir parecer" e "Às Comissões de Justiça e de Finanças para emitirem parecer".* ***2. Projeto de Lei Complementar*** *(processo nº 243/2026), encaminhado pelo Sr. Prefeito através da Mensagem GP-07/2026, que dispõe sobre a alteração de metas e valores, diretrizes ao PPA 2026/2029,LDO para o exercício de 2026, abertura de crédito adicional especial de R$3.878.352,24 e suplementar de R$9.729.000,00 ao orçamento de 2026, e dá outras providências. Despacho: "À Procuradora Jurídica Legislativa para emitir parecer" e "Às Comissões de Justiça, Finanças e Obras para emitirem parecer".* ***3. Projeto de Lei Complementar*** *(processo nº 247/2026), encaminhado pelo Sr. Prefeito através da Mensagem GP-09/2026, que dispõe sobre a criação do Arquivo Público Municipal de Santa Branca e dá outras providências. Despacho: "À Procuradora Jurídica Legislativa para emitir parecer" e "Às Comissões de Justiça e de Finanças para emitirem parecer".* ***4. Projeto de Lei*** *(processo nº 192/2026), encaminhado pelo Sr. Prefeito através da Mensagem GP-04/2026, que dispõe sobre a abertura de crédito suplementar de R$ 4.810.186,43 ao orçamento de 2026 e dá outras providências. Despacho: "À Procuradora Jurídica Legislativa para emitir parecer" e "Às Comissões de Justiça e de Finanças para emitirem parecer".* ***5. Projeto de Lei*** *(processo nº*

207/2026), encaminhado pelo Sr. Prefeito através da Mensagem GP-05/2026, que dispõe sobre a concessão de revisão geral anual sobre o salário-base dos servidores efetivos e comissionados do quadro de cargos do Poder Executivo Municipal, incluindo os contratados, de proventos dos inativos, nos termos do art.37, X, art.39, § 4º, ambos da Constituição Federal, do art. 115, XI, da Constituição do Estado de São Paulo e do art. 99 da Lei Orgânica do Município de Santa Branca, reajuste nos vencimentos e dá outras providências. Despacho: "À Procuradora Jurídica Legislativa para emitir parecer" e "Às Comissões de Justiça e de Finanças para emitirem parecer". ***6. Projeto de Lei*** *(processo nº 224/2026), encaminhado pelo Sr. Prefeito através da Mensagem GP-06/2026, que reajusta o subsídio dos agentes políticos da Prefeitura Municipal de Santa Branca. Despacho: "À Procuradora Jurídica Legislativa para emitir parecer" e "Às Comissões de Justiça e de Finanças para emitirem parecer".* ***7. Projeto de Lei*** *(processo nº 244/2026), encaminhado pelo Sr. Prefeito através da Mensagem GP-08/2026, que dispõe sobre a exploração do serviço de transporte individual de passageiros – Taxi, revoga a legislação municipal anterior e institui novo marco normativo para o serviço. Despacho: "À Procuradora Jurídica Legislativa para emitir parecer" e "Às Comissões de Justiça e de Finanças para emitirem parecer".* ***8. Ofício*** *nº 049/2026/GP, através do qual o Sr. Prefeito solicita o Auditório "Vereador Jair Rocha" para realização de audiência Pública, no dia 23 de fevereiro de 2026, às 18 horas. Despacho: "Autorizado. À Diretorial Geral para as devidas procidências" e "Ciência aos Vereadores".* ***9. Projeto de Lei****, de autoria da Mesa da Câmara, que dispõe sobre o reajuste do salário base dos servidores pertencentes ao Quadro de Pessoal da Câmara Municipal de Santa Branca e dá outras providências. Despacho: "À Procuradora Jurídica Legislativa para emitir parecer" e "Às Comissões de Justiça e de Finanças para emitirem parecer".* ***10. Projeto de Lei*** *(processo nº 161/2026), de autoria do Vereador Iago Ribeiro Moreira Barbosa, que institui no âmbito do Município de Santa Branca, o Dia Municipal da Pessoa com Deficiência e dá outras providências. Despacho: "À Procuradora Jurídica Legislativa para emitir parecer" e "À Comissão de Justiça e Redação para emitir parecer".* ***11. Requerimento nº 33/2026****, de autoria do Vereador Iago Ribeiro Moreira Barbosa, no sentido de ser informado, pelo Sr. Prefeito, sobre a falta de funcionamento das câmeras de segurança do Município.* ***12. Requerimento nº 34/2026****, de autoria do Vereador Wellington Cândido da Silva Leme e outro, buscando informações, junto ao Sr. Prefeito, a respeito da construção de muro de contenção na Rua José Florêncio, Bairro Jardim Prado.* ***13. Requerimento nº 35/2026****, de autoria do Vereador Wellington Cândido da Silva Leme e outro, no sentido de serem informados, pelo Sr. Prefeito, sobre a tubulação na Rua Antônio Francisco de Abreu.* ***14. Requerimento nº 36/2026****, de autoria do Vereador Josué Nogueira Marques e outro, buscando informações, junto ao Sr. Prefeito, a respeito de veículo do transporte escolar trafegando com sistema elétrico sem funcionamento.* ***15. Requerimento nº 37/2026****, de autoria do Vereador Josué Nogueira*

Marques e outro, buscando, junto ao Sr. Prefeito, a relação detalhada do itinerário das linhas do transporte escolar. ***16. Requerimento nº 38/2026****, de autoria do Vereador Francisco de Assis Nunes da Silva e outros, no sentido de obterem, junto ao Sr. Prefeito, a relação das emendas federais e estaduais que o Município recebeu nos exercícios de 2025 e 2026.* ***17. Requerimento nº 39/2026****, de autoria do Vereador Juan Jimenez Jurado Junior, buscando, junto ao Sr. Prefeito, informações sobre a atualização dos valores do IPTU.* ***18. Requerimento nº 40/2026****, de autoria do Vereador Edson Luiz de Sousa Lemes e outros, no sentido de obterem, junto ao Sr. Prefeito, informações sobre a coleta de lixo no Município.* ***19. Requerimento nº 41/2026****, de autoria do Vereador Edson Luiz de Sousa Lemes, no sentido de ser informado, pelo Sr. Prefeito, sobre a reestruturação de cargos da Prefeitura Municipal.* ***20. Requerimento nº 42/2026****, de autoria do Vereador Iago Ribeiro Moreira Barbosa, no sentido de obter, junto ao Sr. Prefeito, informações a respeito da Ponte do Jota.* ***21. Moção de Parabenização nº 3/2026,*** *de autoria do Vereador Edson Luiz de Sousa Lemes, à Equipe de Taekwondo ART. Os Requerimentos e a Moção de Parabenização tiveram o seguinte Despacho: "Incluído na Ordem do Dia da sessão de 16/02/2026".* ***22. Indicação nº 36/2026****, de autoria do Vereador João Batista de Almeida Junior, no sentido do Chefe do Poder Executivo Municipal encaminhar Projeto de Lei que dispõe sobre a redução da jornada de trabalho do servidor público municipal acometido por doença grave ou que seja pessoa com deficiência, sem prejuízo de sua remuneração.* ***23. Indicação nº 37/2026****, de autoria do Vereador Wellington Cândido da Silva Leme, no sentido de ser feita limpeza e retirada de entulho na Travessa da Rua Tancredo Galvão Trigueirinho.* ***24. Indicação nº 38/2026****, de autoria do Vereador Wellington Cândido da Silva Leme, no sentido da SABESP ser intimada a proceder a limpeza de seu terreno, localizado na Avenida Guilhermina Hypólito Teixeira de Andrade.* ***25. Indicação nº 39/2026****, de autoria do Vereador Wellington Cândido da Silva Leme, no sentido de haver a manutenção da Avenida Pedro Antonio Simão, em frente ao Cemitério Municipal.* ***26. Indicação nº 41/2026****, de autoria do Vereador Wellington Cândido da Silva Leme, no sentido de ser feita manutenção na Estrada Sebastião Faria, bairro Angola de Cima.* ***27. Indicação nº 42/2026****, de autoria do Vereador Ronilhon Richard dos Santos, no sentido de serem solicitadas a presença de Conselheiros Tutelares nas festas promovidas pela Prefeitura.* ***28. Indicação nº 43/2026****, de autoria do Vereador Wellington Cândido da Silva Leme, no sentido de ser realizada manutenção na Rua Odécio de Araújo Senna.* ***29. Indicação nº 44/2026****, de autoria do Vereador Wellington Cândido da Silva Leme, no sentido de ser feita manutenção do calçamento da Rua Frederico Osanan.* ***30. Indicação nº 45/2026****, de autoria do Vereador Wellington Cândido da Silva Leme, no sentido de serem eliminadas as goteiras do Terminal Rodoviário.* ***31. Indicação nº 46/2026****, de autoria do Vereador Wellington Cândido da Silva Leme, no sentido de ser realizada a manutenção na Avenida José Octávio da Silva Leme.* ***32. Indicação nº 47/2026****, de autoria do Vereador Wellington Cândido da Silva*

Leme, no sentido de ser realizada manutenção na Rua Macieiras no bairro Estância Nova Campos do Jordão. ***33. Indicação nº 48/2026****, de autoria do Vereador Wellington Cândido da Silva Leme, no sentido de ser feita manutenção na Estrada do Caetê.* ***34. Indicação nº 49/2026****, de autoria do Vereador Wellington Cândido da Silva Leme, no sentido de ser realizada manutenção na estrada do bairro Eldorado.* ***35. Indicação nº 50/2026****, de autoria do Vereador João Batista de Almeida Junior, no sentido de ser realizada manutenção na camada asfáltica do entorno da entrada da Escola "Professora Francisca Rosa Gomes".* ***36. Indicação nº 51/2026****, de autoria do Vereador João Batista de Almeida Junior, no sentido de serem tomadas as devidas providências, por parte da Prefeitura, com relação ao lixo jogado na Avenida Santa Luzia, proximidades do bar "Resenhas".* ***37. Indicação nº 52/2026****, de autoria do Vereador Francisco de Assis Nunes da Silva, no sentido de ser feita manutenção na Rua Benedita Pires de Albuquerque, bairro Jardim Albuquerque.* ***38. Indicação nº 53/2026****, de autoria do Vereador Ronilhon Richard dos Santos, no sentido de ser realizada capina e limpeza nas ruas Francisco Braga Nogueira e Rosalia Pires do Prado, bairro Chácaras Reunidas Santa Branca.* ***39. Indicação nº 54/2026****, de autoria do Vereador Ronilhon Richard dos Santos, no sentido de ser feita limpeza do Córrego São Joaquim, altura do bairro Parque São Jorge.* ***40. Indicação nº 55/2026****, de autoria do Vereador Josué Nogueira Marques, no sentido de ser feita manutenção da lombada na Rua Luiz Pires de Albuquerque, bairro Jardim Albuquerque.* ***41. Indicação nº 56/2026****, de autoria do Vereador Josué Nogueira Marques, no sentido de ser realizada limpeza na ponte da Rua Biagino Chieffi, bairro Parque São Jorge.* ***42. Indicação nº 57/2026****, de autoria do Vereador Ronilhon Richard dos Santos, no sentido de serem instaladas torres de telefonia em diversos bairros do Município.* ***43. Indicação nº 58/2026****, de autoria do Vereador Ronilhon Richard dos Santos, no sentido de ser feita limpeza e manutenção no bairro Toca do Leitão.* ***44. Indicação nº 59/2026****, de autoria do Vereador Josué Nogueira Marques, no sentido de ser instalado um para raio no Escola Municipal do bairro Santa Tereza.* ***45. Indicação nº 60/2026****, de autoria do Vereador Ronilhon Richard dos Santos, no sentido de ser realizada limpeza no "escadão" da Rua Bento Faria Melo, bairro Jardim Prado.* ***46. Indicação nº 61/2026****, de autoria do Vereador Ronilhon Richard dos Santos, no sentido de haver manutenção na Rua Domingos Perillo.* ***47. Indicação nº 62/2026****, de autoria do Vereador Ronilhon Richard dos Santos, no sentido de ser feita manutenção na Avenida José Octávio da Silva Leme.* ***48. Indicação nº 63/2026****, de autoria do Vereador Ronilhon Richard dos Santos, no sentido de ser realizada poda de árvore na Avenida Benedito Eugênio Faustino de Oliveira.* ***49. Indicação nº 64/2026****, de autoria do Vereador Ronilhon Richard dos Santos, no sentido de haver manutenção no calçamento da Rua Francisco Rodrigues da Silva, bairro Jardim Prado.* ***46. Indicação nº 65/2026****, de autoria do Vereador Ronilhon Richard dos Santos, no sentido de ser feita capina e limpeza no terreno aos fundos da Creche Diquito Braga.* ***50. Indicação nº 66/2026****, de autoria do Vereador Francisco de*

Assis Nunes da Silva, no sentido de ser instalada uma placa permanente, estipulando dia e horário na confluência das Ruas Caetano José de Godoy e Avenida Saudades. ***51. Indicação nº 67/2026****, de autoria da Vereadora Kalisa do Jota, no sentido de ser realizada manutenção no bairro dos Monos.* ***52. Indicação nº 68/2026****, de autoria da Vereadora Kalisa do Jota, no sentido de ser feita manutenção no calçamento da Rua Sérgio Luiz de Souza, bairro Jardim São José.* ***53. Indicação nº 69/2026****, de autoria da Vereadora Kalisa do Jota, no sentido de ser feita manutenção na Rua Francisco Messina, bairro Jardim das Flores.* ***54. Indicação nº 70/2026****, de autoria da Vereadora Kalisa do Jota, no sentido de ser feita capina e limpeza na Rua Alexandre Vieira da Silva, bairro Parque São Jorge.* ***55. Indicação nº 71/2026****, de autoria da Vereadora Kalisa do Jota, no sentido de ser construída uma lombada em frente a Escola Municipal "Palmyra Martins Rosa Perillo".* ***56. Indicação nº 72/2026****, de autoria do Vereador Iago Ribeiro Moreira Barbosa, no sentido de ser realizada capina e limpeza nas ruas Doutor Virgílio dos Santos Magano e Joaquim Pires de Albuquerque, no bairro Jardim das Flores.* ***57. Indicação nº 73/2026****, de autoria do Vereador Iago Ribeiro Moreira Barbosa, no sentido de ser feita manutenção no calçamento da Rua Francisco Paulo de Moraes, bairro Jardim Santa Cecília. As Indicações receberam o seguinte Despacho: "Deferido. À Diretoria Geral para encaminhar". Nada mais para o Expediente, passou-se à* ***Fase da Ordem do Dia*** *e o Sr. Presidente alertou a Vereadora e os Vereadores da obrigatoriedade de abstenção do voto, no caso de impedimento, em razão de matéria de interesse pessoal, conforme determina o Regimento Interno:* ***1. Requerimento nº 33/2026****. Em discussão, usaram da palavra o seu autor e os Vereadores Ronilhon Richard dos Santos, Iago Ribeiro Moreira Barbosa, Kalisa do Jota, Edson Luiz de Sousa Lemes, Juan Jimenez Jurado Junior e Francisco de Assis Nunes da Silva.* ***2. Requerimento nº 34/2026****. Em discussão, usaram da palavra os seus autores.* ***3. Requerimento nº 35/2026****. Em discussão, usou da palavra o Vereador Wellington Cândido da Silva Leme.* ***4. Requerimento nº 36/2026****. Em discussão, usou da palavra o Vereador Josué Nogueira Marques.* ***5. Requerimento nº 37/2026****. Em discussão, usaram da palavra os seus autores.* ***6. Requerimento nº 38/2026****. Em discussão, usou da palavra o seu autor.* ***7. Requerimento nº 39/2026****. Em discussão, usou da palavra o seu autor.* ***8. Requerimento nº 40/2026****. Em discussão, usou da palavra o seu autor.* ***9. Requerimento nº 41/2026****. Em discussão, usou da palavra o seu autor.* ***10. Requerimento nº 42/2026****. Em discussão, usaram da palavra o seu autor e os Vereadores Josué Nogueira Marques e Ronilhon Richard dos Santos.* ***11. Moção de Parabenização nº 3/2026.*** *Em discussão, usou da palavra o seu autor. Colocados em votação, respectivamente, os Requerimentos e a Moção de Parabenização foram aprovados por unanimidade, recebendo o seguinte Despacho: "Aprovado por unanimidade. À Diretoria Geral para as devidas providências". As matérias da Ordem do Dia foram todas votadas e a sessão prosseguiu com a* ***Fase da Explicação Pessoal****, havendo oradores inscritos. O Vereador Josué Nogueira Marques abordou*

Requerimento por ele apresentado e aprovado nesta sessão e da manutenção de via pública. A Vereadora Kalisa do Jota comentou sobre a situação passada por famílias da zona rural que, durante o Carnaval, sofreram com as chuvas, interrupção do acesso e do fornecimento de energia elétrica. O Vereador Iago Ribeiro Moreira Barbosa falou do mesmo assunto tratado pela sua antecessora, além de temas diversos. O Vereador Ronilhon Richard dos Santos tratou de vários assuntos e formulou agradecimentos, convidando a todos para a reunião do CONSEG – Conselho de Segurança. O Presidente, Vereador João Batista de Almeida Junior, abordou a situação atual das estradas rurais, além de outros assuntos. Como ninguém mais desejasse usar da palavra, o Sr. Presidente convocou a Vereadora e os Vereadores para a próxima sessão ordinária, que será realizada no dia 02 de março de 2026, às 19 horas e declarou encerrada esta sessão. Eu, Paulo Sérgio de Oliveira, Diretor Geral, digitei e providenciei a impressão desta ata. Eu, Francisco de Assis Nunes da Silva, Primeiro Secretário, subscrevi a presente ata, que depois de aprovada será devidamente assinada, na forma regimental.

Francisco de Assis Nunes da Silva *Primeiro Secretário*	*João Batista de Almeida Junior* *Presidente da Câmara*	*Paulo Sérgio de Oliveira* *Diretor Geral*

Requerimento Nº 43/2026

EXMO. SR. PRESIDENTE DA CÂMARA MUNICIPAL DE SANTA BRANCA.

Incluído na Ordem do Dia
da sessão de,...../...../.....
Prazo ...
.....
Presidente

APROVADO POR UNANIMIDADE
À Diretoria Geral para as devidas providências.
Sta. Branca,...../...../.....
.....
Presidente da Câmara

Os Vereadores **Wellington Cândido da Silva Leme e Josué Nogueira Marques,** no uso de suas atribuições legais e regimentais, vêm, respeitosamente, à presença de Vossa Excelência, requerer que seja encaminhado expediente ao Senhor Prefeito Municipal, para que preste as seguintes informações:

Considerando denúncia recebida por estes Vereadores de que crianças com idades entre 1 (um) e 3 (três) anos, matriculadas nas creches municipais, estariam sendo transportadas em veículo oficial do Município sem a devida utilização de cadeirinhas de segurança, em desacordo com as exigências do Código de Trânsito Brasileiro, requer-se:

1. Seja informado quantas crianças das creches municipais utilizam atualmente o transporte escolar ofertado pelo Município;
2. Seja esclarecido se há cadeirinhas de segurança em número suficiente para atender todas as crianças que necessitam do transporte;
3. Caso o Município não disponha da quantidade necessária de cadeirinhas, qual o prazo previsto para aquisição dos referidos equipamentos de segurança;
4. Quais medidas emergenciais serão adotadas para garantir o transporte seguro das crianças até que todas as cadeirinhas sejam devidamente adquiridas e instaladas;
5. Se há possibilidade de que as crianças das creches municipais sejam transportadas em veículo exclusivo, de modo que as cadeirinhas possam permanecer devidamente fixadas aos assentos, evitando a retirada e reinstalação diária dos equipamentos, medida que visa reforçar a segurança e reduzir riscos decorrentes de instalação inadequada.

Justifica-se o presente requerimento por se tratar de tema relacionado à segurança e à integridade física de crianças em idade extremamente vulnerável, sendo dever do Poder Público assegurar o cumprimento da legislação vigente e a adoção de todas as medidas necessárias para a proteção dos alunos da rede municipal de ensino.

CÂMARA MUNICIPAL DE SANTA BRANCA, 27 de Fevereiro de 2026

Wellington Cândido da Silva Leme

VEREADOR

Josué Nogueira Marques

VEREADOR

Requerimento Nº 44/2026

EXMO. SR. PRESIDENTE DA CÂMARA MUNICIPAL DE SANTA BRANCA.

Incluído na Ordem do Dia
da sessão de,...../...../.....
.....
Presidente

APROVADO POR UNANIMIDADE
À Diretoria Geral para as devidas providências.
Sta. Branca,...../...../.....
.....
Presidente da Câmara

Josué Nogueira Marques e Wellington Cândido da Silva Leme, vereadores infra assinados, no uso de suas atribuições legais e regimentais, vêm, respeitosamente, à presença de Vossa Excelência, requerer que seja oficiado o Senhor Prefeito Municipal, para que preste as seguintes informações:

Considerando a destinação de emenda parlamentar no valor de R$ 100.000,00 (cem mil reais), indicada pelo Tenente Coimbra, conforme consta no ofício em anexo, requer-se:

1. Seja informado se o referido recurso já foi efetivamente recebido pelo Município;
2. Em caso positivo, que seja informada a data do recebimento;
3. Qual a fase atual do processo de aquisição do veículo destinado à área da saúde, especificando se já houve abertura de procedimento licitatório ou de dispensa de licitação, empenho, ou outra etapa administrativa pertinente;

Justifica-se o presente requerimento em razão da reconhecida deficiência de veículos para atendimento das demandas da área da saúde no Município, especialmente no que se refere ao transporte de pacientes, o que torna imprescindível a transparência e agilidade quanto à destinação e aplicação dos recursos públicos indicados para essa finalidade.

CÂMARA MUNICIPAL DE SANTA BRANCA, 27 de Fevereiro de 2026

Josué Nogueira Marques **Wellington Cândido da Silva Leme**

VEREADORES

ASSEMBLEIA LEGISLATIVA DO ESTADO DE SÃO PAULO
Deputado Estadual Tenente Coimbra

Ofício TC nº. 67/2026

São Paulo, 13 de janeiro de 2026

Prezado Sr. ADRIANO MARCHESANI LEVORIN
DD. Prefeito do Município de Santa Branca

Prezado Sr. JOSUÉ NOGUEIRA
DD. Vereador do Município de Santa Branca

Prezado Sr. WELLINGTON PENETRA
DD. Vereador do Município de Santa Branca

ASSUNTO: INDICAÇÃO DE EMENDA IMPOSITIVA – n. 2026.089.82543

O Deputado Estadual infra-assinado vem comunicar a indicação de EMENDA IMPOSITIVA, NO VALOR DE R$ 100.000,00 (cem mil reais), destinada à Prefeitura Municipal de Santa Branca, para Aquisição de veículo para a área da saúde.

A presente comunicação visa assegurar o prévio conhecimento da referida destinação, esclarecendo que a emenda ainda será submetida aos trâmites administrativos e orçamentários, com posterior abertura de prazo para inserção da documentação necessária, nos termos das normas vigentes.

Sem mais para o momento, renovo os protestos da mais elevada estima e distinta consideração.

TENENTE COIMBRA
DEPUTADO ESTADUAL

Av. Pedro Álvares Cabral, 201, Ibirapuera, São Paulo/SP - CEP: 04097-900 - Gabinete 258
Tel: (11) 3886-6776 - E-mail: tenentecoimbra@al.sp.gov.br
TENENTE COIMBRA DEPUTADO ESTADUAL
www.tenentecoimbra.com.br
Siga nossas redes sociais: Tenente Coimbra

Requerimento Nº 45/2026

EXMO. SR. PRESIDENTE DA CÂMARA MUNICIPAL DE SANTA BRANCA.

Incluído na Ordem do Dia
da sessão de...../...../.....

.....
Presidente

APROVADO POR UNANIMIDADE
À Diretoria Geral para as devidas providências.
Sta. Branca,...../...../.....

.....
Presidente da Câmara

Josué Nogueira Marques e Wellington Cândido da Silva Leme, vereadores infra assinados, no uso de suas atribuições legais e regimentais, vêm, respeitosamente, à presença de Vossa Excelência, requerer que seja oficiado o Senhor Prefeito Municipal para que preste as seguintes informações acerca da concessão de cestas básicas no âmbito do Município:

1. Qual é o critério atualmente adotado para a distribuição de cestas básicas às famílias em situação de vulnerabilidade social;
2. Se há fila para entrega de senhas ou número limitado de atendimentos por mês;
3. Se existe cadastro prévio para concessão do benefício e como é realizado esse cadastramento;
4. Se as famílias consideradas em situação de maior vulnerabilidade conseguem receber cestas básicas mensalmente;
5. Se é realizada avaliação social por profissional competente sempre que há pedido de fornecimento de cesta básica;
6. Quais medidas estão sendo adotadas diante das inúmeras reclamações de famílias em situação de extrema necessidade que relatam não estar conseguindo retirar cestas básicas mensalmente;
7. Considerando que tal política pública possui caráter eventual e não continuado, quais ações complementares o Município tem desenvolvido para atender famílias em situação de extrema pobreza que não conseguem acesso regular às cestas básicas.

Justifica-se o presente requerimento tendo em vista que a alimentação constitui direito social assegurado pela Constituição da República Federativa do Brasil de 1988, sendo dever do Poder Público adotar políticas eficazes para garantir a dignidade da pessoa humana e o mínimo existencial às famílias em situação de vulnerabilidade.

Diante da relevância social do tema, faz-se necessária a devida transparência e esclarecimento acerca dos critérios e procedimentos adotados pela Administração Municipal.

CÂMARA MUNICIPAL DE SANTA BRANCA, 27 de Fevereiro de 2026

Josué Nogueira Marques **Wellington Cândido da Silva Leme**

VEREADOR

REQUERIMENTO 46/2026

EXMO. SR. PRESIDENTE DA CÂMARA MUNICIPAL DE SANTA BRANCA.

Incluído na Ordem do Dia
da sessão de,...../...../.....
.....
Presidente

APROVADO POR UNANIMIDADE
À Diretoria Geral para as devidas providências.
Sta. Branca,...../...../.....
.....
Presidente da Câmara

FRANCISCO DE ASSIS NUNES DA SILVA, Vereador infra assinado, no uso de suas atribuições legais e regimentais, vem, respeitosamente, à presença de Vossa Excelência, requerer que seja expedido ofício ao Senhor Prefeito Municipal para que preste informações acerca da infestação de caramujos que vem sendo verificada no Município.

Considerando o aumento significativo do aparecimento desses moluscos em diversos pontos da cidade, requer-se:

1. Seja informada qual a espécie de caramujo que novamente tem aparecido em grande quantidade no Município;
2. Se a referida espécie oferece risco de contágio ou transmissão de doenças à população, esclarecendo quais enfermidades podem estar relacionadas;
3. Se existe mapeamento atualizado dos locais afetados, tanto nos bairros da área central quanto na zona rural, encaminhando-se cópia dessas informações a esta Edilidade;
4. Quais os impactos identificados ou potenciais à saúde humana;
5. Quais providências estão sendo adotadas a curto, médio e longo prazo para controle e erradicação da infestação;
6. Se há campanhas de orientação à população quanto ao manejo adequado, formas de prevenção e canais para comunicação de focos.

Justifica-se o presente requerimento diante da preocupação da população com a saúde pública, considerando que determinadas espécies, como o caramujo-africano (Achatina fulica), podem estar associadas à transmissão de doenças, além de causarem danos ambientais.

Câmara Municipal de Santa Branca, 27 de fevereiro de 2026.

FRANCISCO DE ASSIS NUNES DA SILVA

Vereador

CÂMARA MUNICIPAL DE SANTA BRANCA

www.camarasantabranca.sp.gov.br

APROVADO POR UNANIMIDADE
À Diretoria Geral para as devidas providências.
Sta. Branca,...../...../.....
.....
Presidente da Câmara

Requerimento Nº 47/2026

EXMO. SR. PRESIDENTE DA CÂMARA MUNICIPAL DE SANTA BRANCA.

Incluído na Ordem do Dia
da sessão de,...../...../.....
.....
Presidente

O Vereador **Edson Luiz de Sousa Lemes,** no uso de suas atribuições legais e regimentais, vem, respeitosamente, à presença de Vossa Excelência, requerer que seja oficiado o Senhor Prefeito Municipal para que preste informações acerca dos controladores de oxigênio portáteis indicados por meio de emenda impositiva para execução no exercício de 2024.

Diante disso, requer-se:

1. Seja informado se os controladores de oxigênio portáteis indicados na referida emenda impositiva foram devidamente adquiridos pelo Município;
2. Em caso positivo, que seja informada a quantidade adquirida;
3. Se os equipamentos estão sendo disponibilizados para empréstimo ou cessão de uso à população que necessita de oxigenoterapia domiciliar, esclarecendo quais os critérios para acesso;
4. Em caso negativo, que seja informado o motivo pelo qual os equipamentos ainda não foram adquiridos, bem como a previsão para cumprimento da emenda.

Justifica-se o presente requerimento considerando que se trata de emenda impositiva, cuja execução é obrigatória, e que há munícipes necessitando do referido equipamento para uso domiciliar, sendo medida essencial para garantia da saúde e da qualidade de vida de pacientes que dependem de oxigenoterapia.

Diante da relevância da matéria e do interesse público envolvido, requer-se o devido esclarecimento por parte do Poder Executivo.

CÂMARA MUNICIPAL DE SANTA BRANCA, 27 de Fevereiro de 2026

Edson Luiz de Sousa Lemes

VEREADOR

Requerimento Nº 48/2026

APROVADO POR UNANIMIDADE
A Diretoria Geral para as devidas providências.
Sta. Branca,...../...../.....

EXMO. SR. PRESIDENTE DA CÂMARA MUNICIPAL DE SANTA BRANCA.

Incluído na Ordem do Dia
da sessão de,...../...../.....

.....
Presidente

.....
Presidente da Câmara

Iago Ribeiro Moreira Barbosa, vereador infra assinado, no uso de suas atribuições legais e regimentais, vem, respeitosamente, à presença de Vossa Excelência, requerer que seja oficiado o Senhor Prefeito Municipal para que preste informações acerca da situação da estrada municipal no sentido Vargem Grande, na altura da Fazenda Gomeatinga.

Conforme comprovam as fotos em anexo, há um grande desmoronamento de terra que transformou o trecho em via de mão única. Com as recentes chuvas, o deslizamento tem avançado progressivamente, podendo impedir totalmente a passagem de veículos ou, ainda, ocasionar acidentes graves. Além disso, a referida estrada encontra-se em péssimo estado de conservação, necessitando de intervenção urgente do Poder Público.

Diante disso, requer-se:

1. Qual providência imediata será adotada para garantir a segurança dos usuários da via;
2. Qual o prazo previsto para o início de trabalho paliativo no local, a fim de evitar novos desmoronamentos e assegurar a trafegabilidade;
3. Quais medidas definitivas serão adotadas para solucionar o problema de forma permanente, especificando as ações técnicas previstas (como contenção de talude, drenagem, recomposição de base, entre outras);
4. O cronograma detalhado com os respectivos prazos para execução das medidas paliativas e definitivas;
5. Se há estudo técnico ou laudo de engenharia já realizado sobre o local, encaminhando-se cópia a esta Edilidade.

Justifica-se o presente requerimento em razão do risco iminente à segurança dos munícipes que utilizam diariamente a referida estrada, especialmente moradores e produtores rurais da região, sendo imprescindível a adoção de medidas urgentes para evitar acidentes e garantir o direito de ir e vir da população.

CÂMARA MUNICIPAL DE SANTA BRANCA, 27 de Fevereiro de 2026

Iago Ribeiro Moreira Barbosa

VEREADOR

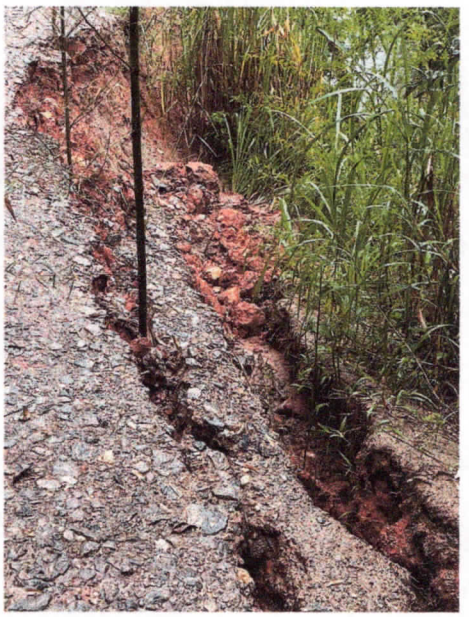

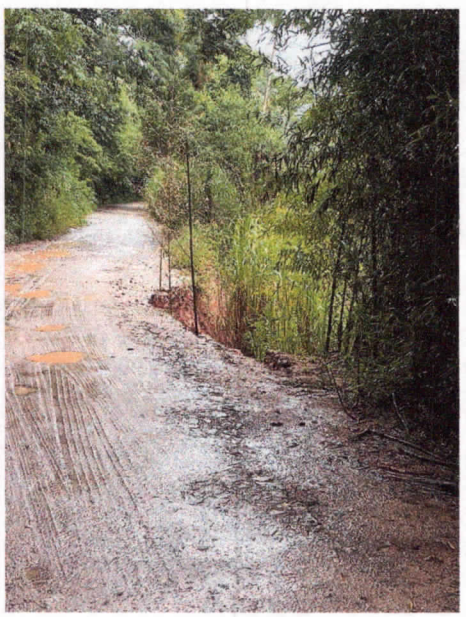

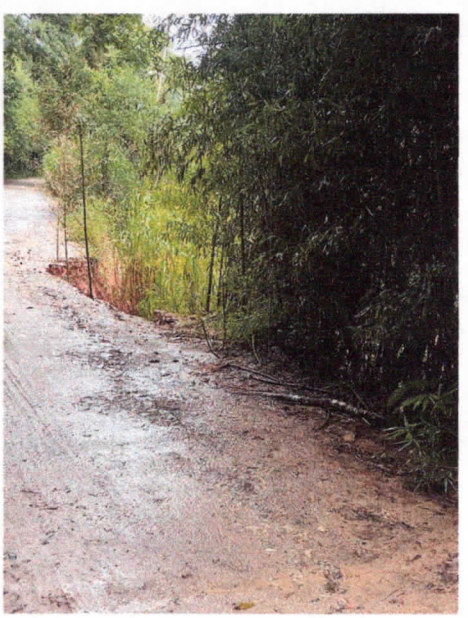

Requerimento Nº 49/2026

EXMO. SR. PRESIDENTE DA CÂMARA MUNICIPAL DE SANTA BRANCA.

Incluído na Ordem do Dia
da sessão de...../...../.....
.....
Presidente

APROVADO POR UNANIMIDADE
À Diretoria Geral para as devidas providências.
Sta. Branca...../...../.....
.....
Presidente da Câmara

Francisco de Assis Nunes da Silva, João Batista de Almeida Junior e Ronilhon Richard dos Santos, vereadores infra assinados, no uso de suas atribuições legais e regimentais, vêm, respeitosamente, à presença de Vossa Excelência, requerer que seja oficiado o Senhor Prefeito Municipal, para que encaminhe a esta Edilidade:

- Cópia da **ata** das audiências públicas realizadas pelo Poder Executivo nos dias **23 e 25 de fevereiro** do corrente ano;
- Cópia da respectiva **lista de presença** dos referidos eventos.
-

JUSTIFICATIVA

O presente requerimento se faz necessário para que estes Vereadores possam comprovar formalmente sua participação nas mencionadas audiências públicas, nas quais estiveram presentes na qualidade de representantes do Poder Legislativo Municipal.

Além disso, tal solicitação encontra amparo no dever constitucional e legal de fiscalização dos atos do Poder Executivo, função típica do mandato parlamentar, sendo imprescindível o acesso aos documentos oficiais para o adequado exercício dessa atribuição.

CÂMARA MUNICIPAL DE SANTA BRANCA, 27 de Fevereiro de 2026

Francisco de Assis Nunes da Silva

João Batista de Almeida Junior **Ronilhon Richard dos Santos**

VEREADORES

Indicação Nº 74/2026

EXMO. SR. PRESIDENTE DA CÂMARA MUNICIPAL DE SANTA BRANCA.

Deferido
A Diretoria Geral para as
devidas providências

Santa Branca_____/_____/_____

_____
Presidente da Câmara

IAGO RIBEIRO MOREIRA BARBOSA, vereador infra-assinado, nos Termos Regimentais, INDICA, ao Senhor Prefeito, para que seja solicitado ao setor de Obras, para que se faça a manutenção na estrada sentido Vargem Grande próximo ao pesqueiro Água Limpa, com a máquina Patrol e a colocação de material, conforme fotos em anexo.

Justificativa:

Tal indicação se faz necessária, pois há vários pontos neste local que estão praticamente intransitáveis, devido ao barro que se formou pelas fortes chuvas dos últimos dias, para que a máquina Patrol possa fazer as saídas de água nas laterais para que não se acumule no meio da estrada.

CAMARA MUNICIPAL DE SANTA BRANCA, 27 de Fevereiro de 2026

Iago Ribeiro Moreira Barbosa

VEREADOR

CÂMARA MUNICIPAL
SANTA BRANCA - SP
PROTOCOLO GERAL
Nº_____
02 MAR 2026
_____
Funcionário

Indicação Nº 75/2026

EXMO. SR. PRESIDENTE DA CÂMARA MUNICIPAL DE SANTA BRANCA.

Deferido
A Diretoria Geral para as
devidas providências

Santa Branca_____/_____/_____

_____
Presidente da Câmara .

IAGO RIBEIRO MOREIRA BARBOSA, vereador infra-assinado, nos Termos Regimentais, INDICA, ao Senhor Prefeito, para que seja solicitado ao setor de Obras, para que se faça a manutenção com a máquina Patrol e a colocação de material na estrada sentido Vargem Grande altura da Fazenda do Gomeatinga, se estendendo até a Fazenda do Serrote, conforme fotos em anexo.

Justificativa:

Tal indicação se faz necessária, pois há vários pontos nestes locais que estão praticamente intransitáveis, devido ao barro que se formou e vários buracos e valetas, pelas fortes chuvas dos últimos dias, para que a máquina Patrol possa fazer as saídas de água nas laterais para que não se acumule no meio da estrada, em vários pontos

CAMARA MUNICIPAL DE SANTA BRANCA, 27 de Fevereiro de 2026

Iago Ribeiro Moreira Barbosa

VEREADOR

CÂMARA MUNICIPAL
SANTA BRANCA - SP
PROTOCOLO GERAL
Nº._____

☆ 02 MAR 2026 ☆

_____
Funcionário

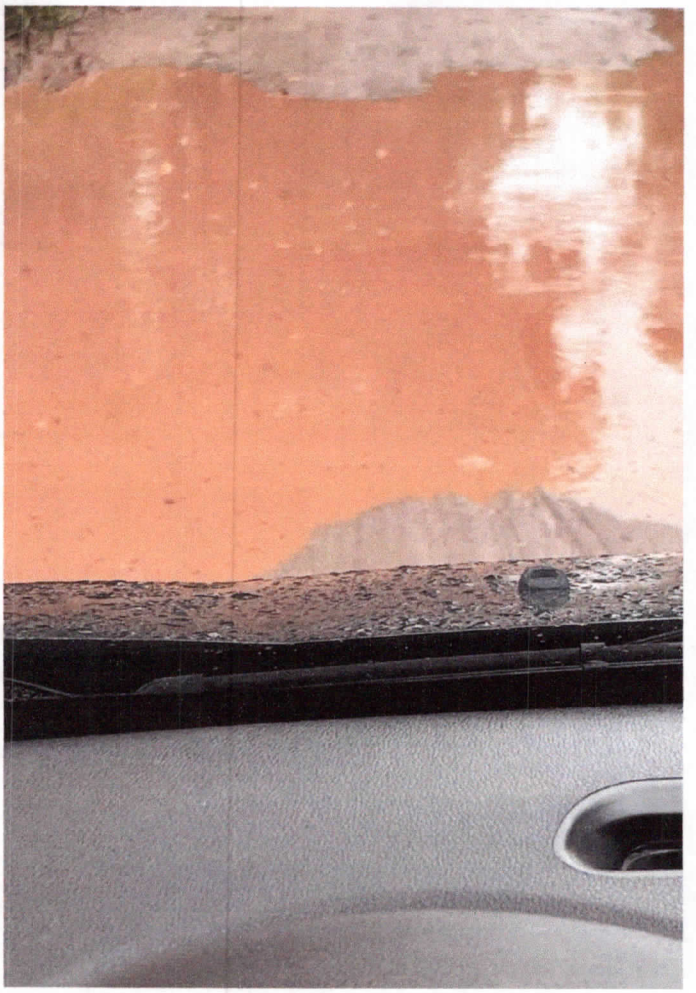

Indicação Nº 77/2026

EXMO. SR. PRESIDENTE DA CÂMARA MUNICIPAL DE SANTA BRANCA.

Deferido
A Diretoria Geral para as
devidas providências

Santa Branca____/____/____

Presidente da Câmara

WELLINGTON CANDIDO DA SILVA LEME E JOSUÉ NOGUEIRA MARQUES, vereadores infra-assinados, nos Termos Regimentais, INDICAM, ao Senhor Prefeito, para que seja solicitado a manutenção na tampa do terreno da Sabesp na rua Guilhermina Hipólito Teixeira de Andrade.

Justificativa:

Tal indicação se faz necessária, pois os moradores estão reclamando do mal cheiro no local, devido a esta tampa que esta danificada.

CAMARA MUNICIPAL DE SANTA BRANCA, 27 de Fevereiro de 2026

Wellington Candido da Silva Leme
VEREADOR

Josué Nogueira Marques
VEREADOR

CÂMARA MUNICIPAL
SANTA BRANCA - SP
PROTOCOLO GERAL
Nº._____
02 MAR 2026
Funcionário

Indicação Nº 78/2026

EXMO. SR. PRESIDENTE DA CÂMARA MUNICIPAL DE SANTA BRANCA.

Deferido
A Diretoria Geral para as
devidas providências

Santa Branca____/____/____

Presidente da Câmara .

WELLINGTON CANDIDO DA SILVA LEME E JOSUÉ NOGUEIRA MARQUES, vereadores infra-assinados, nos Termos Regimentais, INDICAM, ao Senhor Prefeito, para que seja feita a manutenção na Estrada Sebastião Pedro de Faria, Bairro Angola de cima.

Justificativa:

Tal indicação se faz necessária, pois esta estrada encontra-se com vários buracos e valetas, trazendo transtornos aos moradores, devido a situação da estrada.

CAMARA MUNICIPAL DE SANTA BRANCA, 27 de Fevereiro de 2026

Wellington Candido da Silva Leme
VEREADOR

Josué Nogueira Marques
VEREADOR

CÂMARA MUNICIPAL
SANTA BRANCA - SP
PROTOCOLO GERAL
Nº_____

02 MAR 2026

Funcionário

Indicação Nº 79/2026

EXMO. SR. PRESIDENTE DA CÂMARA MUNICIPAL DE SANTA BRANCA.

Deferido
A Diretoria Geral para as
devidas providências

Santa Branca_____/_____/_____

_____
Presidente da Câmara .

RONILHON RICHARD DOS SANTOS, vereador infra-assinado, nos termos regimentais, INDICA ao Sr. Prefeito, para que seja solicitado ao setor de Obras a realização de manutenção nas ruas do bairro Brás Caxi com a máquina Patrol e a colocação de material, segue fotos do local em nexo.

Justificativa:

Tal Indicação se faz necessária, pois as rua do bairro encontram-se com varias valetas e buracos trazendo muitos transtorno aos moradores.

CAMARA MUNICIPAL DE SANTA BRANCA, 02 de Março de 2026

Ronilhon Richard dos Santos

VEREADOR

CÂMARA MUNICIPAL
SANTA BRANCA - SP
PROTOCOLO GERAL
Nº._____

★ 02 MAR 2026 ★

_____
Funcionário

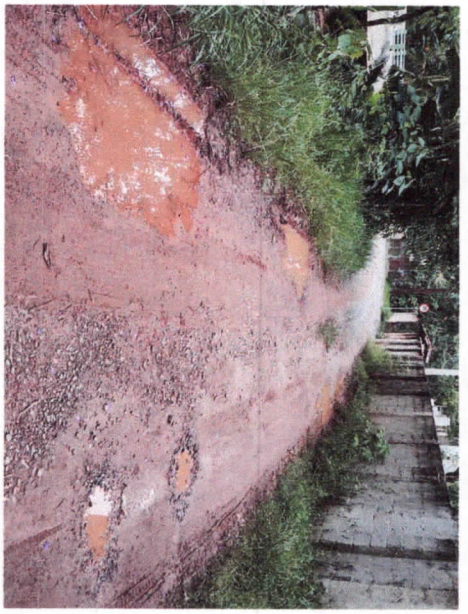

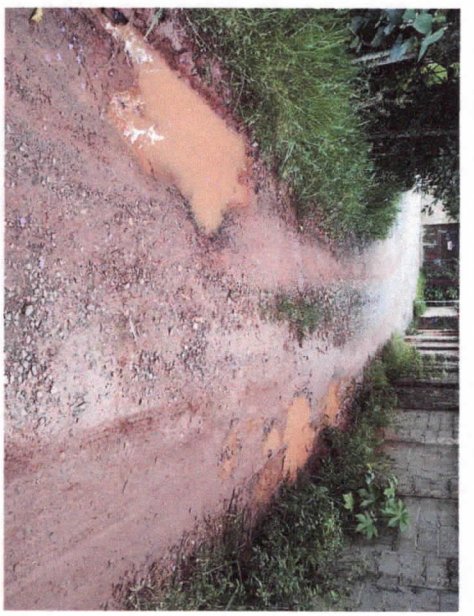

Indicação Nº 80/2026

EXMO. SR. PRESIDENTE DA CÂMARA MUNICIPAL DE SANTA BRANCA.

Deferido
A Diretoria Geral para as
devidas providências

Santa Branca____/____/____

Presidente da Câmara

CÂMARA MUNICIPAL
SANTA BRANCA - SP
PROTOCOLO GERAL
Nº._____

02 MAR 2026

Funcionário

RONILHON RICHARD DOS SANTOS E JOÃO BATISTA DE ALMEIDA JUNIOR, vereadores infra-assinados, nos termos regimentais, INDICAM ao Sr. Prefeito, para que seja feita a aquisição de Uniforme Escolar para os alunos das Escolas Municipais.

Justificativa:

Tal Indicação se faz necessária, pois até o presente momento não foi entregue nenhum uniforme escolar aos alunos das Escolas Municipais, uniformes estes que foi prometido pelo S.r. Prefeito Municipal a distribuição aos alunos, mas que ainda não foi entregue pela Secretaria de Educação do Municipal.

CAMARA MUNICIPAL DE SANTA BRANCA, 02 de Março de 2026

Ronilhon Richard dos Santos
VEREADOR

João Batista de Almeida Junior
VEREADOR

Indicação Nº 82/2026

EXMO. SR. PRESIDENTE DA CÂMARA MUNICIPAL DE SANTA BRANCA.

Deferido
A Diretoria Geral para as
devidas providências

Santa Branca_____/_____/_____

_____
Presidente da Câmara

RONILHON RICHARD DOS SANTOS, vereador infra-assinado, nos termos regimentais, INDICA ao Sr. Prefeito, para que seja feita a manutenção no calçamento da rua José Braga Nogueira bairro Jardim Maria Carolina, conforme fotos em anexo.

Justificativa:

Tal Indicação se faz necessária, pois esta rua encontra-se com vários buracos, e aumentaram ainda mais devido as fortes chuvas dos últimos dias, trazendo muitos transtornos aos moradores.

CAMARA MUNICIPAL DE SANTA BRANCA, 02 de Março de 2026

Ronilhon Richard dos Santos

VEREADOR

CÂMARA MUNICIPAL
SANTA BRANCA - SP
PROTOCOLO GERAL
Nº_____

★ 02 MAR 2026 ★

_____
Funcionário

Indicação Nº 83/2026

EXMO. SR. PRESIDENTE DA CÂMARA MUNICIPAL DE SANTA BRANCA.

Deferido
A Diretoria Geral para as
devidas providências

Santa Branca____/____/____

Presidente da Câmara .

RONILHON RICHARD DOS SANTOS, vereador infra-assinado, nos termos regimentais, INDICA ao Sr. Prefeito, para que seja feita a manutenção no asfalto da Rua Francisco Roberto dos Reis (Centro) ao lado do Mercado Municipal, conforme fotos em anexo.

Justificativa:

Tal Indicação se faz necessária, pois há um grande buraco no asfalto, ocasionando vários transtornos aos motoristas, por ser uma rua estreita os veículos não conseguem desviar, deste buraco trazendo prejuízos aos veículos.

CAMARA MUNICIPAL DE SANTA BRANCA, 02 de Março de 2026

CÂMARA MUNICIPAL
SANTA BRANCA - SP
PROTOCOLO GERAL
Nº_____
02 MAR 2026
Funcionário

Ronilhon Richard dos Santos

VEREADOR

Tirada no motorola 34 5G
Xerox Balcão

Indicação Nº 84/2026

EXMO. SR. PRESIDENTE DA CÂMARA MUNICIPAL DE SANTA BRANCA.

Deferido
A Diretoria Geral para as
devidas providências

Santa Branca____/____/____

Presidente da Câmara

RONILHON RICHARD DOS SANTOS, vereador infra-assinado, nos termos regimentais, INDICA ao Sr. Prefeito, para que seja feita a retirada de uma árvore que caiu na rua Matilde Morceli Nicoletti, próximo ao supermercado do Bairro Jardim Costão, conforme fotos em anexo.

Justificativa:

Tal Indicação se faz necessária, pois esta árvore que caiu nesta rua, esta obstruindo toda a rua, trazendo transtornos e dificultando muito o dia a dia dos moradores que transitam diariamente neste local.

CAMARA MUNICIPAL DE SANTA BRANCA, 02 de Março de 2026

Ronilhon Richard dos Santos

VEREADOR

CÂMARA MUNICIPAL
SANTA BRANCA - SP
PROTOCOLO GERAL
Nº._____

★ 02 MAR 2026 ★

Funcionário

Indicação Nº 85/2026

EXMO. SR. PRESIDENTE DA CÂMARA MUNICIPAL DE SANTA BRANCA.

Deferido
A Diretoria Geral para as
devidas providências

Santa Branca____/____/____

Presidente da Câmara

Kalisa do Jota, vereadora infra-assinada, nos Termos Regimentais, INDICA, ao Senhor Prefeito, que seja solicitado ao Departamento de Trânsito Municipal, a construção de uma Travessia Elevada com faixas de pedestre ao lado da Creche 2 Vereador Diquito Braga, localiza na Avenida Benedito Faustino de Oliveira.

Justificativa:

Tal indicação se faz necessária, pois os veículos não respeitam o limite de velocidade desta Avenida, sendo que há um enorme fluxo de pessoas diariamente neste local, principalmente de Pais que levam seus filhos à Creche, e com a Travessia Elevada trará mais segurança para todos eles, pois os veículos reduziram muito a velocidade trazendo muito mais segurança a todos e evitando acidente até mesmo graves.

CAMARA MUNICIPAL DE SANTA BRANCA, 02 de Março de 2026

Kalisa do Jota

VEREADORA

CÂMARA MUNICIPAL
SANTA BRANCA - SP
PROTOCOLO GERAL
Nº._____

02 MAR 2026

Funcionário

Indicação Nº 86/2026

EXMO. SR. PRESIDENTE DA CÂMARA MUNICIPAL DE SANTA BRANCA.

Deferido
A Diretoria Geral para as
devidas providências

Santa Branca_____/_____/_____

_____
Presidente da Câmara

KALISA DO JOTA, vereadora infra-assinada, nos Termos Regimentais, INDICA, ao Senhor Prefeito, que seja solicitado ao Setor de Obras que se faça a capina e a limpeza nas ruas Padre Álvaro Ruiz e Nabucodonozor Bueno de Toledo Bairro Jardim Olimpia.

Justificativa:

Tal indicação se faz necessária, pois estas ruas estão com o mato muito alto trazendo muitos transtornos aos moradores que passam por ali diariamente, podendo ocorrer o aparecimento de animais peçonhentos nas residências destas ruas.

CAMARA MUNICIPAL DE SANTA BRANCA, 02 de Março de 2026

Kalisa do Jota
VEREADORA

CÂMARA MUNICIPAL
SANTA BRANCA - SP
PROTOCOLO GERAL
Nº._____
02 MAR 2026

Indicação Nº 87/2026

EXMO. SR. PRESIDENTE DA CÂMARA MUNICIPAL DE SANTA BRANCA.

Deferido
A Diretoria Geral para as
devidas providências

Santa Branca_____/_____/_____

_____
Presidente da Câmara

KALISA DO JOTA, vereadora infra-assinada, nos Termos Regimentais, INDICA, ao Senhor Prefeito para que seja feita a manutenção e a capina do mato nas laterais da estrada Santa Branca a Guararema SAB 30.

Justificativa:

Tal indicação se faz necessária, pois o mato está invadindo a estrada, deixando os motoristas sem visibilidade adequada e trazendo um grande risco de acidentes, pois há um grande fluxo de veículos leves e pesados diariamente nesta estrada.

CAMARA MUNICIPAL DE SANTA BRANCA, 02 de Março de 2026

Kalisa do Jota
VEREADORA

CÂMARA MUNICIPAL
SANTA BRANCA - SP
PROTOCOLO GERAL
Nº_____
02 MAR 2026
_____
Funcionário

Indicação Nº 88/2026

EXMO. SR. PRESIDENTE DA CÂMARA MUNICIPAL DE SANTA BRANCA.

Deferido
A Diretoria Geral para as
devidas providências

Santa Branca____/____/____

Presidente da Câmara

KALISA DO JOTA, vereadora infra-assinada, nos termos regimentais, INDICA ao Sr. Prefeito, para que seja solicitado ao setor de Obras, para que se faça a manutenção no calçamento da rua Benedita Pires de Albuquerque (Bairro Jardim Albuquerque).

Justificativa:

Tal Indicação se faz necessária, pois esta rua encontra-se com vários buracos que vem ocasionando transtornos e dificultando muito trânsito local para os moradores.

CAMARA MUNICIPAL DE SANTA BRANCA, 02 de Março de 2026

Kalisa do Jota

VEREADORA

CÂMARA MUNICIPAL
SANTA BRANCA - SP
PROTOCOLO GERAL
Nº_____
02 MAR 2026

Indicação Nº 89/2026

EXMO. SR. PRESIDENTE DA CÂMARA MUNICIPAL DE SANTA BRANCA.

Deferido
A Diretoria Geral para as
devidas providências

Santa Branca____/____/____

Presidente da Câmara

KALISA DO JOTA, vereadora infra-assinada nos termos regimentais, INDICA ao Sr. Prefeito, para que seja solicitado ao setor de Obras, para que se faça reparos no calçamento, limpeza e a retirada de entulhos, na rua Elias Hidalgo Campos Souza (Bairro Jardim Nominato).

Justificativa:

Tal Indicação se faz necessária, pois a esta rua encontra-se com várias pedras soltas e estão ocasionando vários buracos, entulhos nas calçadas e muito mato, e com isto vem trazendo muitos transtornos para os moradores.

CAMARA MUNICIPAL DE SANTA BRANCA, 02 de Março de 2026

Kalisa do Jota

VEREADORA

CÂMARA MUNICIPAL
SANTA BRANCA - SP
PROTOCOLO GERAL
Nº._____

★ 02 MAR 2026 ★

Funcionário